

Jaarbericht

2023

don

We just care for cure



Niks is
onmogelijk

Inhoudsopgave

Verslag van het bestuur

Voorwoord	5
Inleiding	7
Organisatiestructuur	8
Raad van Toezicht	10
Bestuur	12
Wetenschappelijke Raad	15
Kantoor	16
PR & Communicatie	19
DON steunt onderzoek	20
Financiële resultaten	22
Jaarplan	26
Risicobeheersing	30

Jaarrekening

Balans per 31-12-2020	33
Staat van baten en lasten	35
Grondslagen voor financiële verslaggeving	36
Toelichting op de balans per 31-12-2020	37
Toelichting op de resultaten over boekjaar 2020	42
Niet in de balans opgenomen passiva	45

Overige gegevens

Controleverklaring van de onafhankelijke accountant	46
--	----



Peter Frans Pauwels
Voorzitter bestuur DON

Voorwoord

Vol energie en ambitie begonnen we aan 2020. Maar al snel was daar de schrik van de eerste lockdown vanwege covid-19. Ook een deel van ons team op kantoor werd getroffen. De consequenties van de lockdown hadden direct de volle aandacht van ons kantoor en bestuur. We moesten rekening houden met het wegvallen van alle inkomsten die normaliter voortvloeien uit evenementen. We bogen ons over de vraag op welke manier we in deze andere situatie alsnog konden bereiken wat we in 2020 voor ogen hadden.

We zijn ontzettend blij dat ons jaarlijks golftoernooi, de DON Masters, in aangepaste vorm, heeft kunnen doorgaan en dat deze editie een recordopbrengst heeft opgeleverd. Daarnaast zijn we ontzettend dankbaar dat een aantal donateurs gezamenlijk jaarlijks een extra donatie zullen doen, waarmee alle kosten van onze organisatie worden gedekt. Echt elke gedoneerde euro gaat dus naar onderzoek.

We hebben alle investeringen in onderzoek, ondanks de impact van covid-19, door kunnen laten gaan. In 2020 steunt DON in totaal elf onderzoeken. We hebben zelfs een toezegging kunnen doen voor nieuw onderzoek, op een gebied waar DON nog niet eerder onderzoek steunde. Prof. dr. Max Nieuwdorp (Amsterdam UMC) en zijn team gaan bekijken of het microbiom in de darmen kan bijdragen om het immuunsysteem op zo'n manier te beïnvloeden dat het bètacellen met rust laat. Dat doen zij door middel van een fecestransplantatie.

Daarnaast heeft DON twee lopende onderzoeken kunnen verlengen. Prof. dr. Eelco de Koning (LUMC) onderzoekt of door middel van 'organ on a chip' technologie de perfecte micro-omgeving gecreëerd kan worden om eilandjes van Langerhans van donoren of stamcellen die in het lab zijn gekweekt, optimaal te kunnen laten functioneren. Dr. Aart van Apeldoorn (UvM) werkte al jaren aan een soort zakje van kunststof, waarmee bètacellen in het lichaam van diabetes type 1-patiënten geplaatst kunnen worden om zo de insulineproductie te herstellen. Nu wil hij een nieuwe generatie ontwikkelen, van implantaten die geheel uit levende cellen bestaan.

DON heeft altijd kunnen vertrouwen op een geweldige groep donateurs en evenementen waarbij het persoonlijke contact voor een sterke verbinding zorgt. Door de pandemie was dit

in 2020 uiteraard niet mogelijk. Het bijzondere is dat de pandemie ons een extra zetje in de rug heeft gegeven om het al geplande opschalen van onze online activiteiten te realiseren. We hebben onszelf een frisse nieuwe identiteit aangemeten, onder meer met een nieuwe huisstijl en een nieuw logo. Ook hebben we in november 2020 een prachtige nieuwe website gelanceerd. Hiermee is alles in stelling gebracht om emotioneel betrokkenen en potentiële gevers ook online te vinden en aan ons te verbinden. Op Wereld Diabetes Dag draaiden we een bijzondere campagne via onze digitale kanalen, en mede door sponsoring van een aantal donateurs konden we ook in de landelijke pers onze boodschap overbrengen.

Ik ben er bijzonder trots op dat we dit allemaal - met het hele DON team - hebben kunnen realiseren. Echter, voor de periode die voor ons ligt baren de effecten van de pandemie ons natuurlijk zorgen. Persoonlijk contact met onze donateurs is essentieel en vooralsnog moeilijk online op te vangen. Desalniettemin zetten we komend jaar stevig in op onze online strategie zodat wij ook via deze route nieuwe donateurs de weg naar DON kunnen laten vinden.

Ik zie het als mijn taak om de fondsenwerving op lange termijn te bestendigen. Diabetes type 1 is een slopende ziekte, maar dankzij DON wordt er al 15 jaar geïnvesteerd in het beste onderzoek. Dankzij onze donateurs en sponsors, en vooral dankzij hardwerkende onderzoekers, komen we echt elke dag iets dichterbij een oplossing. Ik heb het volste vertrouwen in de nieuwe positionering van DON. En in het team van DON, dat zich met initiatief, focus en een goede dosis creativiteit elke dag inzet. Samen gaan we maar voor één ding: volledige genezing van diabetes type 1. We just care for cure.

Inleiding

Ruim 120.000 mensen in Nederland en hun omgeving worden dag in, dag uit geconfronteerd met de enorme impact van diabetes type 1 op hun leven.

Hun perspectief op dit moment? Geen enkele kans op genezing. Toch gaat er gek genoeg nog altijd veel meer geld naar care dan naar cure. En daar maakten wij ons zorgen om. Daarom zijn wij 14 jaar geleden DON begonnen. DON gaat maar voor één ding: volledige genezing van diabetes type 1. Daarom investeren wij elke cent in fundamenteel en klinisch onderzoek. Elke cent die aan ons gedoneerd wordt, gaat direct naar gerenommeerde laboratoria wereldwijd. Elke cent komt ten goede aan toponderzoekers die innovatief en baanbrekend onderzoek doen. Door ieder onderzoek voor een langere periode te financieren hebben onderzoekers voldoende tijd om hun hypothesen te toetsen. DON stelt de onderzoekers hierdoor in staat de genezing van diabetes type 1 steeds dichterbij te brengen.

Missie

Stichting DON strijdt voor een toekomst zonder diabetes type 1. Daarom ondersteunt stichting DON fundamenteel diabetesonderzoek gericht op genezing.

Visie

Genezing, dat is het doel van stichting DON. De termijn: zo snel mogelijk, zonder te concretiseren. Is het niet voor deze generatie dan toch zeker voor de volgende.

Doelstellingen

Het doel van stichting DON is diabetes type 1 genezen. Om de genezing te bewerkstelligen heeft stichting DON verschillende subdoelstellingen geformuleerd.

- 1 Bekendheid geven aan de boodschap van DON door een duidelijke positionering en een sterke propositie.
- 2 Vergroten van de awareness met betrekking tot de gevolgen van diabetes type 1.
- 3 Inzamelen van fondsen voor de financiering van fundamenteel wetenschappelijk onderzoek.

Strategie

DON is in staat om de doelstellingen te realiseren door:

- 1 Het onderscheidende vermogen door de volledige focus op genezing van diabetes type 1;
- 2 Het vinden en werven van major donors;
- 3 Het organiseren van kwalitatief hoogwaardige fondsenwervende evenementen;
- 4 Het aanhaken bij bestaande evenementen.
- 5 De inzet van media middels free publicity;

Organisatiestructuur

Stichting Diabetes Onderzoek Nederland is een organisatie met een toezichhoudend, besturend en uitvoerend orgaan. Het kantoor van de stichting is gevestigd aan Koningin Wilhelminaplein 12 in Amsterdam.

Het bestuur is verantwoordelijk voor de beleidsbepaling en heeft een adviserende rol naar het uitvoerend orgaan. De leden van het bestuur zijn verantwoordelijk voor het werven van potentiële donateurs. Het bestuur van DON wordt getoetst door de raad van toezicht.

Het is de rol van de raad van toezicht om het bestuur terzijde te staan bij het vaststellen van het beleid, de strategie en om toe te zien op een verantwoorde opzet en aansturing van de stichting. Ter goedkeuring wordt het jaarplan, het jaarbericht, de begroting en de jaarrekening aan de raad van toezicht voorgelegd.

Het kantoor is onder leiding van de directeur verantwoordelijk voor het opstellen en uitvoeren van de strategische planning, fondsenwerving en verzorgt de dagelijkse uitvoering van projecten en evenementen. Daarbij houdt kantoor nauw contact met de donateurs van DON.

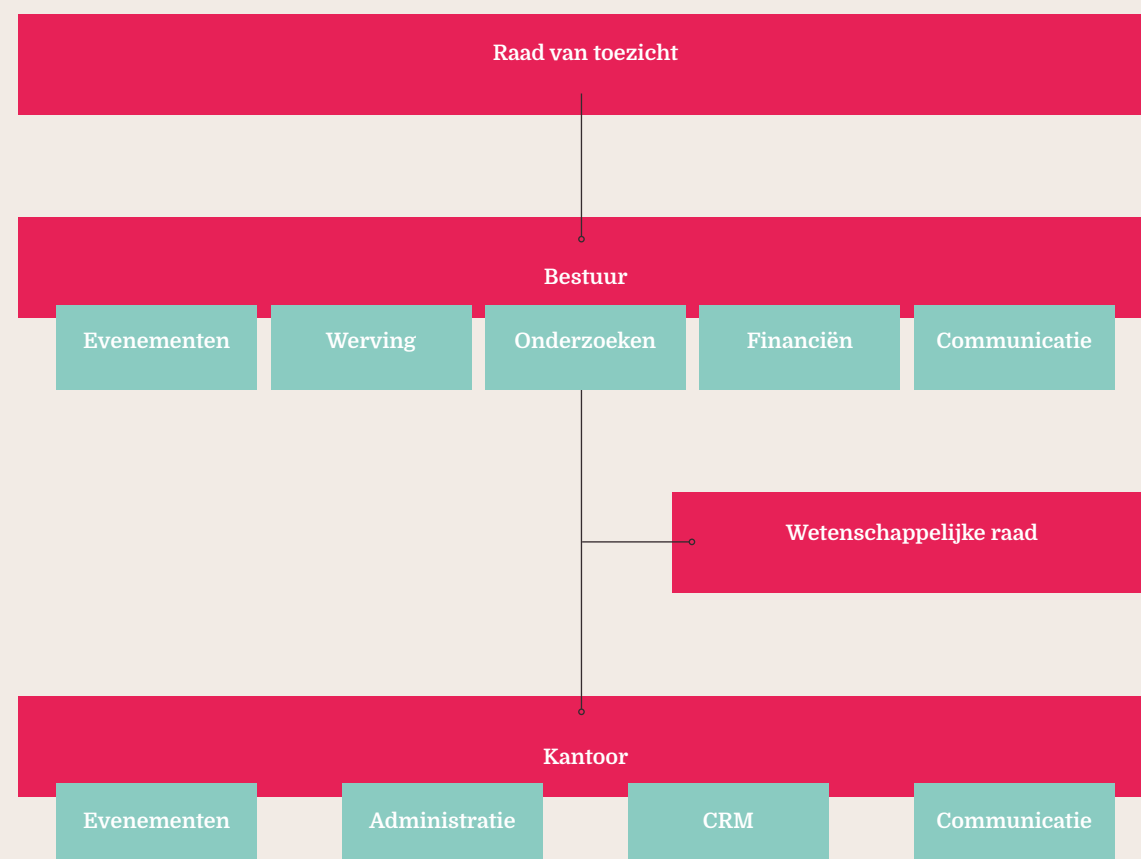

Raad van toezicht

De taak van de raad van toezicht is het bestuur terzijde staan bij het vaststellen van het beleid en de strategie en het toezien op een verantwoorde opzet en aansturing van de stichting. Ter goedkeuring wordt het jaarplan, de begroting, het jaarbericht en de jaarrekening aan de raad van toezicht voorgelegd.

De raad van toezicht en het bestuur komen gemiddeld twee keer per jaar samen. De leden van de raad van toezicht zijn onbezoldigd. In de statuten van stichting DON staan de taken van de raad van toezicht vastgelegd.

Leden van de raad van toezicht worden benoemd voor een periode van vier jaar en kunnen worden herbenoemd voor een periode van vier jaar.

Naam	Benoemd	Termijn	Einde termijn
mr. M.P. Schröder	2011	3	2022
H.A.A. de Haan	2014	2	2021
H.M.M. Dura - van Oord	2016	2	2020
drs. M.J.M. Verhagen	2016	2	2023
mr. B.P. Bolkenstein	2019	1	2022



mr. M.P. (Marc) Schröder (voorzitter)

Marc Schröder is zakenman en stond onder andere aan de wieg van Tango en Route Mobiel. Momenteel investeert Marc in veelbelovende bedrijven en vastgoed.



mr. B.P. (Bert) Bolkenstein

Bert Bolkenstein is jurist en in het dagelijks leven ondernemer. Zijn ruime kennis en ervaring met en in het bedrijfsleven zet hij graag in om anderen op weg te helpen, met oog voor zowel de commerciële als een maatschappelijk betrokken kant van het ondernemen. Zijn betrokkenheid bij stichting DON is ontstaan nadat bij zijn oudste dochter diabetes type 1 werd ontdekt.



drs. M.J.M. (Maxime) Verhagen

Maxime Verhagen was als politicus voor het CDA onder andere Minister van Buitenlandse Zaken, Minister van Economische Zaken, Landbouw en Innovatie en vicepremier. Momenteel is hij voorzitter van Bouwend Nederland, de werkgeversorganisatie voor bouwbedrijven in Nederland.



H.A.A. (Arnold) de Haan

Arnold de Haan is al 25 jaar actief als ondernemer in de markt van tankstations in Nederland. Door een zoon met diabetes type 1 is hij emotioneel betrokken bij diabetes.



H.M.M. (Heleen) Dura-van Oord

In 2001 richtte Heleen Dura-van Oord DQ&A Media Group op. DQ&A is recent gefuseerd met Incubeta en nu actief in 13 landen met 450 mensen. Daarnaast is Heleen medeoprichtster en partner bij investeringsmaatschappij Peak Capital.

Bestuur

Het bestuur bestaat uit acht leden met verschillende expertises en zijn nauw betrokken bij het doel van DON. Samen met de raad van toezicht is het bestuur verantwoordelijk voor de beleids- en strategiebepaling. Het bestuur vergadert vijf keer per jaar. De leden van het bestuur zijn onbezoldigd.



Peter Frans Pauwels - voorzitter

Peter Frans Pauwels richtte samen met Pieter Geelen, Harold Goddijn en Corinne Vigreux TomTom op. Hij focust zich bij TomTom op de creatie van nieuwe innovatieve producten. De dochter van Peter Frans heeft diabetes type 1.



Lucas Brentjens

Lucas Brentjens trad eind 2011 toe tot het bestuur en is als penningmeester verantwoordelijk voor het financiële beleid en de administratie. Hij is ondernemer met een achtergrond in IT en administratie. Lucas heeft een zoon met diabetes type 1.



Job van Dooren

Job van Dooren is sinds 2013 bestuurslid en richt zich, als fundraising professional, op nieuwe fondsenwervingsinitiatieven van stichting DON. Zijn achtergrond in de fundraising is hierbij heel handig. Tegenwoordig houdt Job zich vooral bezig met investeringen en hobby's. En stichting DON, natuurlijk.



Pieter Akkerman

Pieter Akkerman is sinds de oprichting lid van het bestuur. Vanaf 2012 hield Pieter zich bezig met onderzoek. In 2019 is hij secretaris geworden.



U.M. Dekkers

Uneke Dekkers is sinds 2019 lid van het bestuur en verantwoordelijk voor onderzoek. Uneke is Managing Director van CFF Communications en treedt op als communicatieadviseur voor Nederlandse en internationale ondernemingen. Uneke is moeder van drie zoons, waarvan 2 met diabetes type 1.



Jaap Boender

Jaap Boender is sinds eind 2011 lid van het bestuur van stichting DON met communicatie als portefeuille. Jaap is ook in zijn zakelijk leven actief in reclame en marketing.



Noëlle Viguurs - van Gelder

Noëlle is in juni 2015 tot het bestuur getreden. Noëlle is mede-eigenaar van Van Gelder Jewellery, een specialist in traditionele juwelen uit India. Naast persoonlijke drijfveren draagt India twijfelachtige eer van 'Diabetes Capital of the World'. Mede hierom voelt Noëlle de noodzaak een bijdrage te leveren.



Karin van Leeuwen

Karin is in juli 2015 tot het bestuur getreden. Karin heeft een journalistieke achtergrond. Ze heeft veel ervaring in de reclamewereld en zet zich actief in voor filantropische instellingen.



Wetenschappelijke raad

De wetenschappelijke raad beoordeelt onderzoeksvorstellen en brengt advies uit aan het bestuur. Tevens helpt de wetenschappelijke raad bij het beoordelen van de voortgang van onderzoeken die financieel gesteund worden door DON. De leden van de wetenschappelijke raad zijn onbezoldigd. De raad bestond in 2017 uit zes prominenten uit de medische en medisch wetenschappelijke wereld.



**dr. K.P. (Paul) Bouter
(voorzitter)**

Paul Bouter is als internistendocrinoloog verbonden aan het Jeroen Bosch Ziekenhuis in 's-Hertogenbosch. Tevens is hij directeur van Stichting Vrienden van het Hubrecht Instituut.



**drs. N.C. (Nienke)
Miltenburg**

Nienke Miltenburg is werkzaam als Neuroloog bij MC Slotervaart. Bij haar zoon is op zijn tweede diabetes type 1 geconstateerd.



**prof. dr. R.O.B. (Rijk)
Gans**

Reinold (Rijk) Gans is professor Interne Geneeskunde en Chairman of Medicine aan het Universitair Medisch Centrum Groningen.



**drs. M.E. (Mark)
Seubert**

Mark Seubert, internist - intensivist, is Medisch Manager ICU in het Langeland Ziekenhuis te Zoetermeer. Binnen Intensivistnodig B.V. is hij werkzaam in diverse ziekenhuizen in Nederland.



**prof. dr. E.J.P. (Eelco)
de Koning**

Eelco de Koning is verbonden aan het Leids Universitair Medisch Centrum (LUMC), waar hij in 2011 werd benoemd tot bijzonder hoogleraar Diabetologie.



**prof. dr. H.J.G. (Henk)
Biló**

Henk Biló is internist bij de Isala klinieken en Hoogleraar Inwendige geneeskunde bij UMC Groningen met als leeropdracht: transmurale zorg, in het bijzonder diabeteszorg. Hij is lid van de Royal College of Physicians of London.

Kantoor

In 2020 hebben vijf medewerkers zich ingezet voor DON. Voor grote evenementen zoals de DON Masters kan DON rekenen op de hulp van een grote groep vrijwilligers, zij zetten zich belangeloos in.



Floor Dijkgraaf

Floor is in 2011 in dienst getreden als event manager. In 2015 is zij benoemd tot directeur. Floor is verantwoordelijk voor de dagelijkse gang van zaken, strategische planning en de uitvoering van projecten en evenementen.



Suzanne van Velzen

Suzanne is augustus 2016 in dienst getreden bij DON als project manager. Sinds 2017 is zij ook financieel manager en tevens verantwoordelijk voor de backoffice. Daarnaast onderhoudt zij het contact met onze donateurs.



Eline van Wingerden - Bos

Eline is in januari 2018 in dienst getreden als event - en communicatie manager. Eline is per 31 december uit dienst getreden.



Fleur la Rose

Fleur is in september 2020 in dienst getreden als office manager. Daarnaast is zij ondersteuning op het gebied van evenementen.



Robbin Langendoen

Robbin ondersteunt 6 uur per week het gehele kantoor. Rondom evenementen is zij meerdere dagen per week beschikbaar.



PR & Communicatie

Ruim 120.000 mensen in Nederland en hun omgeving worden dag in, dag uit geconfronteerd met de enorme impact van diabetes type 1 op hun leven. Hun perspectief op dit moment? Geen enkele kans op genezing. Toch gaat er gek genoeg nog altijd, veel meer geld naar care dan naar cure. En daar maakten wij ons zorgen om. Daarom zijn wij 15 jaar geleden DON begonnen. DON gaat maar voor één ding: volledige genezing van diabetes type 1. Daarom investeren wij elke cent in fundamenteel en klinisch onderzoek.



Communicatie

Communicatie en PR worden ingezet om onze boodschap zo helder mogelijk te communiceren naar emotioneel betrokkenen, major donors en potentiële major donors. Door middel van PR probeert DON zoveel mogelijk awareness te creëren over diabetes type 1, wat deze ziekte precies inhoudt en wat de gevolgen ervan zijn. De externe communicatie is gefocust op het belang van investering in het beste onderzoek naar de genezing van diabetes type 1 en daarom benadrukt stichting DON de urgentie om te doneren. Via onze website, nieuwsbrief, persoonlijke brieven aan donateurs en sociale media houdt DON haar (potentiële) major donors op de hoogte van alle ontwikkelingen. Op deze manier hoopt DON haar doelstellingen te realiseren.

In 2020 heeft DON een frisse nieuwe identiteit gekregen, waaronder een nieuwe huisstijl, nieuw logo en website. Daarnaast draaiden we op

Wereld Diabetes Dag een bijzondere campagne via onze digitale kanalen, en mede door sponsoring konden we in landelijke pers onze boodschap overbrengen (pagina-grote advertentie in Financieel Dagblad, NRC, Quote en Telegraaf).

PR

DON streeft naar zoveel mogelijk free publicity in de media, om op deze manier aandacht voor diabetes type 1 te genereren. In 2020 verscheen stichting DON op diverse wijze in uiteenlopende media.

In mei werd er een groot artikel geplaatst in het Leids Dagblad, waarbij ingegaan werd op het onderzoek van Bart Roep en Jaap Jan Zwaginga. Een van de patiënten die meedeed aan de trial en daarbij ook een van de onderzoekers uit het team werden geïnterviewd. Een waardevol stuk, waar DON goed in naar voren kwam.

In september was DON het goede doel van een golftoernooi van Ter Haar Makelaars. Een verslag van dit toernooi stond in het Stan Huygens Journaal in de Telegraaf. DON kwam uitgebreid aan het woord en er werd ingegaan op de onderzoeken die DON steunt.

Eind oktober maakt DON nieuw onderzoek bekend, dat wij samen met het Diabetes Fonds steunen voor 5 jaar. Dit onderzoek (facestransplantatie) staat onder leiding van prof. dr. Max Nieuwdorp. Dit onderzoek werd heel goed ontvangen in de media en dit uitte zich onder meer in een uitzending op NPO1, waarbij prof. dr. Nieuwdorp werd geïnterviewd, een item bij RTL-nieuws, plus publicaties in het AD, de Telegraaf, Parool, nu.nl, Metronieuws, LINDA en Reformatorisch Dagblad. Daarbij ook op verschillende zorgwebsites. DON kwam in alle stukken goed naar voren, er zijn zelfs donaties uit voortgekomen.

DON steunt onderzoek

In 2020 steunt DON elf onderzoeken. Wij ondersteunen onderzoek op diverse gebieden:

- **Bèta-cel regeneratie:** Insulineproducerende cellen herstellen
- **Bèta-cel creatie:** Nieuwe insulineproducerende cellen maken
- **Immunologie en preventie:** Stoppen en voorkomen van de auto-immunreactiek.

prof. dr. Eelco de Koning

Locatie: Hubrecht Instituut
Investering DON: € 375.000
Looptijd: 2016 - 2020

Met behulp van gekweekte organoïden onderzoekt prof. dr. Eelco de Koning de werking van de menselijke alvleesklier. De organoïden kunnen op beperkte schaal worden gestimuleerd tot het genereren van insuline producerende cellen (bèta-cellen), zoals dat in een gezonde alvleesklier waarschijnlijk ook op kleine schaal gebeurt. Zo hoopt hij tot nieuwe inzichten te komen, waarop hij kan voortbouwen in zijn zoektocht naar een behandeling voor mensen met diabetes type 1.

prof. dr. Eelco de Koning

Locatie: LUMC
Investering DON: € 375.000
Looptijd: 2020-2024

Aan het LUMC is Prof. dr. Eelco de Koning en zijn team gestart met een nieuw onderzoek, waarin gebruik wordt gemaakt van de zogenaamde 'organ-on-a-chip'-technologie. Op een kleine chip brengen zij cellen en weefsel van de alvleesklier aan, om zo de natuurlijke omgeving in de alvleesklier zo goed mogelijk na te bootsen. De chip vormt daarbij de onderliggende structuur, waarin kleine kanalen zitten die de uitwisseling van stoffen tussen de cellen mogelijk maken. In de minuscule alvleesklier op de chip kunnen we de processen en reacties die normaal gesproken op grote schaal plaatsvinden, op een kleine, beheersbare schaal bestuderen. Zo kan het team ook onderzoeken hoe zij het functioneren van de eilandjes van Langerhans kunnen bevorderen.

dr. Marten Engelse

Locatie: LUMC
Investering DON: € 400.000
Looptijd: 2017 - 2021

De bèta-cellen van mensen met diabetes type 1

maken te weinig of geen insuline aan. Het lijkt dan ook voor de hand liggend om hun bèta-cellen te vervangen door bèta-cellen die wél insuline produceren. Deze zogenoemde bèta-cel-ervangingstherapie wordt nu slechts toegepast bij een klein aantal patiënten, maar als het aan dr. Marten Engelse ligt komt hierin snel verandering. In het LUMC onderzoekt hij hoe hij bèta-cel-ervangingstherapie kan automatiseren en op grotere schaal veilig kan toepassen.

dr. Arnaud Zaldumbide

Locatie: LUMC
Investering DON: € 750.000
Looptijd: 2018 - 2022

Dr. Zaldumbide en zijn team denken dat bèta-cellen zich gedurende de ontwikkeling van diabetes type 1 in uitzonderlijke stressvolle omstandigheden bevinden en daardoor massaal fouten maken. Vervolgens worden ze op grote schaal vernietigd door het immuunsysteem, totdat er nauwelijks werkende cellen overblijven om insuline te produceren. De vraag is wat de cellen zoveel stress oplevert. Als het team een manier vindt om de stress van bèta-cellen te verkleinen of zelfs weg te nemen, kan er op een dag misschien wel worden toegewerkt naar een therapie die diabetes type 1 in een vroeg stadium voorkomt.

Dr. Françoise Carlotti

Locatie: LUMC
Investering DON: € 500.000
Looptijd: 2019 - 2023

Dr. Carlotti en haar team denken dat een deel van de bèta-cellen in het beginstadium van diabetes type 1 een identiteitsverandering kan ondergaan, wellicht om op die manier aan de aanval van het immuunsysteem te ontkomen. Als ze plotseling niet meer op bèta-cellen lijken, worden ze met rust gelaten door het immuunsysteem. Helaas kunnen de cellen dan ook geen insuline meer aanmaken. Het team vraagt zich af: wat als je het proces kunt terugdraaien en zo de insulineproductie weer op

gang brengen? Het onderzoek kan interessante inzichten opleveren over het beginstadium van diabetes type 1.

Prof. dr. Yuval Dor

Locatie: Hebreeuwse Universiteit van Jeruzalem
Investering DON: € 250.000
Looptijd: 2017 - 2021

Waarom worden de bèta-cellen van diabetes type 1 patiënten afgebroken door het immuunsysteem? Welke biologische processen liggen daaraan ten grondslag? Dat probeert prof. dr. Yuval Dor te ontrafelen met zijn onderzoek naar de interne werking van bèta-cellen. Hij kijkt met name naar de senescentie van bèta-cellen als mogelijk antwoord op het vraagstuk. Senescentie is de celbiologische term voor het proces dat cellen doormaken aan het einde van hun levenscyclus; als ze verouderen dus. Bevindingen van het onderzoek wijzen erop dat uit senescente cellen een stofje vrijkomt dat door het immuunsysteem wordt herkend als teken om de cel af te breken. Zij vermoeden dat een nog onbekende factor, zoals een beschadiging in de alvleesklier, ertoe leidt dat bèta-cellen massaal vroegtijdig verouderen en senescentie ondergaan. Daardoor zouden ze op grote schaal ontstekingsbevorderende stoffen loslaten en zo de aanval van het immuunsysteem in gang zetten.

Prof. dr. Harry Heimberg

Locatie: Vrije Universiteit van Brussel
Investering DON: € 475.000
Looptijd: 2018 -2021

Prof. dr. Heimberg onderzoekt de invloed van verschillende celtypen op de groei van insuline producerende cellen. Met zijn onderzoek hoopt hij te achterhalen hoe de groei van bèta-cellen in het lichaam van diabetes type 1-patiënten kan worden gestimuleerd. Zogenaamde macrofagen stimuleren de bloedvaten, die vervolgens het signaal geven aan bèta-cellen om te gaan reproducteren. Heimberg en zijn team willen weten of zij met behulp van de macrofagen indirect de groei van bèta-cellen kunnen stimuleren.

Prof. dr. Jaap Jan Zwaginga en prof. dr. Bart Roep

Locatie: LUMC
Investering DON: € 500.000
Looptijd: 2019 - 2023

Investering Prof. dr. Zwaginga en zijn team onderzoeken hoe de vernietiging van bèta-cellen door het immuunsysteem bij patiënten met diabetes type 1 kunnen worden tegengegaan.

Door dendritische cellen te veranderen, denken ze de insulineproductie in de alvleesklier te kunnen behouden. Hierbij testen ze of Vitamine D3 ervoor kan zorgen dat de afweercellen stoppen met de auto-immuun aanval en op deze wijze helpen om diabetes type 1 af te remmen of zelfs te genezen. Een eerste trial met proefpersonen heeft uitgewezen dat de gewijzigde dendritische cellen veilig teruggegeven kunnen worden aan patiënten.

dr. Aart van Apeldoorn

Locatie: Universiteit van Maastricht
Investering DON: € 1.000.000
Looptijd: 2017 - 2021

Het onderzoek van Van Apeldoorn is onderdeel van het samenwerkingsverband RegMed XB. Dit is een samenwerking tussen universiteiten, overheden en bedrijven, die werken aan oplossingen voor chronische ziekten. Door een aanvalsreactie van het immuunsysteem hebben mensen met diabetes type 1 te weinig functionerende bèta-cellen over om hun lichaam van voldoende insuline te voorzien. Dr. Aart van Apeldoorn werkt aan een oplossing waarmee hij verloren bèta-cellen aan patiënten kan teruggeven. Het idee? Een implantaat in de vorm van een polymeren zakje waarin de bèta-cellen, beschermd tegen aanvallen van het immuunsysteem, de insulineproductie van de patiënt herstellen.

Investering DON: € 310.000

Looptijd: 2020- 2023

In vervolgonderzoek wil het team een nieuwe generatie van implantaten ontwikkelen, welke geheel uit levende cellen bestaat.

Prof. dr. Max Nieuwdorp

Locatie: Amsterdam UMC
Investering DON: € 500.000
Looptijd: 2020 -2024

Ons immuunsysteem wordt getraind in onze dunne darm, om ons te beschermen tegen schadelijke organismen. Bij mensen met diabetes type 1 is het immuunsysteem 'verkeerd getraind', waardoor het insulineproducerende cellen in de alvleesklier aanvalt. Prof. dr. Nieuwdorp en zijn team zoeken naar een manier om het immuunsysteem zo te beïnvloeden dat het bèta-cellen met rust laat. Dat doen zij door middel van een facestransplantatie, oftewel een poep-transplantatie in de dunne darm. Middels deze transplantatie hoopt Nieuwdorp en zijn team de alvleesklier te kunnen stabiliseren en hiermee voorkomen dat diabetes type 1 zich verder ontwikkelt.

Financiële resultaten

DON streeft ernaar om een zo groot mogelijk deel van de baten en lasten te investeren in fundamenteel onderzoek door de kosten voor fondsenwerving en -beheer zo laag mogelijk te houden.

Donaties en sponsoring

In 2020 kon DON, ondanks covid-19, rekenen op de steun van trouwe donateurs en sponsors. De baten uit periodieke schenkingen was in 2020 zelfs hoger dan in 2019. Deze groei is met name te danken aan de bijdrage van één grote donateur.

Het bedrag dat in 2020 werd ontvangen kan als volgt worden verdeeld:

Donaties en sponsoring	2020		2019	Groei
Periodieke donaties	685.500	56%	603.000	14%
Eenmalige donaties	539.341	44%	386.944	39%
Corporate sponsoring	-	0%	10.000	-100%
	1.224.841		999.944	22%

Alle bedragen zijn in euro's.

Evenementen en veilingen

De baten afkomstig van eigen evenementen bedroeg in 2020 170.877 euro. Deze opbrengsten betreffen de verkopen van deelnamebewijzen (flights, toegangskarten). In deze deelnamebewijzen is een groot giftcomponent (75%) opgenomen. Eventuele opbrengst uit veilingen tijdens deze evenementen, zijn apart vermeld in de staat baten.

doneren een deel van de baten van hun evenement of van een charity dag tijdens het evenement aan een goed doel. Eventueel door DON gemaakte kosten werden verrekend met deze baten. In 2020 brachten deze evenementen gezamenlijk 19.700 euro op. Aangezien er in 2020 nauwelijks evenementen mogelijk waren is DON op twee evenementen van derden actief geweest. Door covid-19 zijn diverse evenementen afgelast.

Evenementen door derden

DON is regelmatig het goede doel van landelijke of lokale evenementen georganiseerd door derden. De organisatoren van deze evenementen

Evenementen door derden	2020
Golftoernooi Ter Haar makelaars	3.600
Kunstveiling	16.100
	19.700

Alle bedragen zijn in euro's.

Lasten versus baten

Het streven van stichting DON is om ieder jaar een zo groot mogelijk bedrag, de netto baten, bijeen te brengen. Een bedrag dat direct besteed kan worden aan onderzoek gericht op de genezing van diabetes type 1 of gereserveerd kan worden voor funding van onderzoeken die de komende jaren interessant zijn om te steunen.

In 2020 werd maar liefst 76% van de totale baten besteed aan doelstellingen. DON steunt de onderzoeken veelal voor een langere periode. Een deel van de baten wordt daarom gereserveerd voor toezeggingen die al gedaan zijn voor komende jaren.

Ieder jaar wordt er gekeken naar een zo gunstig mogelijke verhouding tussen wervingskosten en baten. DON streeft ernaar om die verhouding onder de 25% te houden. In 2020 was dit 7%.

Onderstaand overzicht geeft een beeld van de baten en lasten die leiden tot netto baten die uiteindelijk beschikbaar zijn voor onderzoek.

	Baten	Lasten	Ratio	Netto baten
Eigen fondsenwerving	1.622.280	110.254	7%	1.552.026
Acties door derden	19.700			19.700
Verkoop van producten of diensten	131			131
Totaal	1.682.111	110.254		1.571.857
Netto baten versus kosten beheer	1.571.857	341.655	22%	1.230.202

Alle bedragen zijn in euro's.

De netto baten, na aftrek van beheerskosten, bedroeg in 2020 1.230.187 euro. Dit is het bedrag dat direct of in de toekomst besteed kan worden aan onderzoeken die DON steunt.



Subsidies aan onderzoeken

Als belangrijk onderdeel van de strategie gaat stichting DON langdurige verbintenissen aan met onderzoeksgroepen zodat onderzoekers voldoende tijd hebben om hun hypothesen fundamenteel te toetsen. In totaal werd er in 2020 1.185.000 euro besteed aan onderzoek naar genezing van diabetes type 1.

Voorlichting

Diabetes type 1 wordt nog steeds vaak gezien als een ziekte die enkel overlast bezorgt aan de patiënt en simpel op te lossen is door insuline toe te dienen en te letten op wat men eet. Deze grove onderschatting van de ernst van de ziekte ziet stichting DON als een belangrijke belemmering voor het versnellen van het onderzoek naar genezing. Voorlichting blijft daarom belangrijk zodat overheden, particulieren en bedrijven inzien dat het stimuleren van verder onderzoek naar de oorzaak en genezing van groot belang is. In 2020 werd er 87.262 euro besteed aan voorlichting.

Kosten van beheer en administratie

De kosten van beheer en administratie bedroegen in 2020 341.670 euro (in 2019: 166.459 euro). De kosten van beheer en administratie waren in 2020 hoger dan in 2019. Dit heeft onder andere te maken met de nieuwe huisstijl van DON en de lancering van een geheel nieuwe website. Daarnaast heeft er een verbetering in de organisatie rondom de financiële administratie plaatsgevonden.

De organisatie bestond in 2020 uit 2,6 FTE's (2,6 in 2019). De kosten van personeel waren hoger dan in 2019 als gevolg van het inhuren van extra hulp voor het opvangen van ziekteverzuim en zwangerschapsverlof. In 2020 bedroegen de totale salariskosten 215.716 euro (2019: 207.586 euro).

Alle kosten die DON maakt worden gedekt door een groep donateurs, waar door alle gelden die DON ontvangt 1 op 1 kunnen worden geïnvesteerd in onderzoek.

Reserves

De continuïteitsreserve wordt aangehouden om zeker te stellen dat de stichting ook in de toekomst aan haar verplichtingen kan voldoen. Voor de noodzakelijk geachte omvang van de continuïteitsreserve wordt gekeken naar de voor het komende jaar begrootte kosten van de organisatie van de stichting (exclusief de kosten voor het organiseren van de evenementen). Deze kosten worden voor 2021 begroot op circa 270.000 euro. Er is geen aanleiding de reserve te verhogen, aangezien een groepje donateurs de organisatiekosten voor zijn rekening neemt.

De stichting wil dat die kosten voor minimaal 50% gedekt worden. De reserve mag niet groter zijn dan 1,5 keer de jaarlijkse kosten van de werkorganisatie. Dat maximum wordt niet overschreden.

Het resultaat van 2020 bedroeg -150.798 euro. Het gehele resultaat wordt ten laste gebracht van de bestemmingsreserve. Daarmee beschikte stichting DON eind 2020 over een bestemmingsreserve van 473.517 euro. Deze reserve kan uitsluitend voor de statutair bepaalde doelstellingen worden aangewend.

Werkkapitaal

Het werkkapitaal is het totaal van alle vlottende activa verminderd met de kortlopende schulden. Dit geeft een beeld omtrent de liquide positie over één jaar. Eind 2020 bedroeg het werkkapitaal 1.005.630,00 euro (2019: 1.250.227,00 euro). Daarmee is het werkkapitaal ruim voldoende om aan alle kortlopende verplichtingen te kunnen voldoen, inclusief de toegezegde donaties aan de onderzoeken.

Jaarplan 2021

DON zet zich actief in om innovatief en fundamenteel wetenschappelijk onderzoek mogelijk te maken, met als doel de genezing van diabetes type 1.

In 2020 zijn er drie strategische doelen geformuleerd:

- **Fundraising:** Het toewerken naar lange termijn continuïteit in de funding door de donateursbasis structureel uit te breiden naar de groep mensen die betrokken is bij diabetes type 1;
- **Onderzoek:** De kennis en selectie van onderzoek zo inrichten dat we en het beste onderzoek ondersteunen en nieuw innovatief onderzoek kunnen aanjagen;
- **Organisatie:** Kantoor hier zo goed mogelijk voor inrichten.

In 2020 is er heel hard gewerkt aan het realiseren van deze doelen, in 2021 zullen we deze lijn doortrekken. We hebben er vertrouwen in dat de situatie rondom covid-19 zal verbeteren en dat we met name op het gebied van fundraising flinke stappen kunnen maken.

Fundraising

DON focust zich bij fondsenwerving op twee pijlers; het werven van meerjarige donateurs en het organiseren van evenementen.

De voornaamste prioriteit in 2021 is om de donorbasis te verbreden met nieuwe donateurs met betrokkenheid bij diabetes type 1 en daarnaast deze emotioneel betrokkenen voor lange tijd aan DON te verbinden. Uit het verleden is gebleken dat het geefgedrag van de emotioneel betrokkenen vele malen hoger is over het algemeen en de duur van de donatie langer.

Online: DON is altijd succesvol geweest in het vinden van nieuwe meerjarige donateurs. Echter zien we dat het ook moeilijker wordt een nieuw netwerk aan te boren. Besloten is om ook online te gaan fundraise. Covid-19 heeft hiervan de noodzaak bevestigd. Eind 2020 heeft DON zich een nieuwe huisstijl aangemeten, met een nieuw logo. Ook is er een nieuwe website gelanceerd. Hiermee is alles in stelling gebracht om nieuwe emotioneel betrokken donateurs te vinden. En: wij zijn voor hen ook beter vindbaar! Doel is voornamelijk om de grote gever te vinden en aan ons te binden. We realiseren dat dit tijd kost en zijn voornemens goed te monitoren en te testen wat wel en wat niet werkt. We zullen enkele campagnes inzetten om het online platform een boost te geven.

Daarnaast zijn we begonnen met de structurele inzet van social media en digitale kanalen. Dit zullen we doorzetten in 2021.

In eerste instantie hebben we een externe partij die ons ondersteunt op dit online vlak. Parallel gaan we meer kennis vergaren op kantoor.

DON Masters: Het jaarlijkse DON Masters golftoernooi. Door het verkopen van flights genereren we inkomsten. Tijdens de DON Masters zal ook een veiling plaatsvinden.

Lustrumgala: Uitgaande van het feit dat de situatie rondom covid-19 zal verbeteren is DON voornemens haar lustrumjaar (15 jaar DON) groots te vieren tijdens een lustrumgala in november 2021. Door middel van het verkopen

van tafels, het werven van (meerjarige) donateurs en een veiling zullen er inkomsten worden gegenereerd. Een mooi fundraisingsmoment, waardoor we het cancelen van de verjaardag van DON, welke normaal in juni wordt gevierd, kunnen compenseren.

Hybride event: We zijn voornemens een hybride event te organiseren. Dit event zal de verjaardagsviering vervangen. Tijdens de verjaardagsviering ontmoeten wij elk jaar onze donateurs en geven we hen een update over de onderzoeken die wij steunen. Door covid-19 zal de verjaardag op traditionele wijze geen doorgang kunnen vinden.

Wereld Diabetes Dag: Elk jaar op 14 November is het Wereld Diabetes Dag. We zullen deze dag aangrijpen voor een brede communicatie (DON bekendheid & type 1 awareness).

DON Jong: DON Jong is opgezet met het doel ruimte te bieden aan jongeren ("young professionals") die zich aan DON willen verbinden. Naast een eigen evenement van DON Jong willen we in 2021 onderzoeken of en hoe we andere jongeren-georiënteerde activiteiten hier kunnen onderbrengen alsmede het online crowd-funding platform (Kentaa).

Derden: DON verwacht, mits covid-19 het toelaat, het goede doel te zijn van een aantal door derden georganiseerde evenementen en incidentele sponsoring te zullen ontvangen van partners. Het doel is om in 2021 EUR 1.500.000 op te halen voor investeringen in onderzoek. Dit zou de ideale situatie zijn, dus als de impact van covid-19 geen consequenties heeft. Gegeven de

extra dekking van de kosten van de organisatie betekent het dat elke gedoneerde euro volledig naar onderzoek gaat.

Onderzoek

DON is begonnen met het uitbouwen van de expertise op het gebied van onderzoek. Dit zal ons helpen om het beste onderzoek te ondersteunen, innovatief onderzoek aan te jagen en hierover goed te communiceren naar de donateurs en derden. Er is een nieuwe strategie uitgewerkt. In hoofdlijnen:

1. Slimmere keuze voor bepaald onderzoek, gebaseerd op meer kennis.

- We maken beleid op zichtbaarheid naar onderzoekers: hoe weten zij dat ze bij ons een aanvraag kunnen indienen? Hoe weten wij wie er geld nodig heeft?
- We trekken de banden met de onderzoekers en onderzoeksinstituten aan. En we vragen hen om te 'scouten'. Waar moeten we onze aanwezigheid vergroten?
- Meer input vergaren van de wetenschappelijke raad. Zij helpen ons met het vergaren van kennis: een jaarlijkse kennissessie, scouting van onderzoekers. Op dit moment ondersteunen zij alleen nog bij de beoordeling van aanvragen.

2. Langere termijn horizon: onderzoek is een kwestie van lange adem

- Niet teveel tegelijk doen: impact vraagt focus
- Criteria voor verlengingen helder maken
- We reserveren een deel voor echt nieuwe, innovatieve (kleine) onderzoeken.



Organisatie

De organisatie van de stichting zal in 2021 aangepast moeten worden om ook het werk voor de nieuwe doelen te kunnen ondersteunen en uit te voeren. De stichting zal onder meer kennis, kunde en ervaring in huis moeten halen of inhuren voor de nieuwe activiteiten op marketing, communicatie, content, online en onderzoeks-expertise. Hier is in 2020 al een start mee gemaakt en zal verder uitgebreid worden in 2021.

Bij het gereed maken van dit bestuursverslag is het Covid-19 virus nog steeds van grote invloed op de wereld. Deze bizarre situatie heeft voor DON jammer genoeg ook consequenties. Deze consequenties hebben de volledige aandacht van kantoor en bestuur. Op dit moment hebben we rekening gehouden met het wegvallen

van inkomsten die normaliter voortvloeien uit de evenementen. In het ergste geval, door het wegvallen van twee grote fundraisingevenementen, zou de impact 900.000 euro zijn. Dit houdt in dat DON in plaats van 1.500.000 euro te besteden aan haar doelstellingen, 600.000 euro kan gaan besteden.

Blij zijn we met de toezegging van meerdere donateurs die een extra donatie doen om alle organisatiekosten te dekken. Hierdoor gaat elke euro die we ophalen rechtstreeks naar onderzoek maar kunnen we ondanks de impact van COVID-19 nog steeds 600.000 euro investeren in onderzoek! Op dit moment volgt stichting DON de richtlijnen van de overheid. Alle werknemers werken op dit moment vanuit huis.

Begroting	2021	2020
Baten van particulieren	610.000	470.000
Baten van bedrijven	600.000	500.000
Baten van andere organisaties	100.000	100.000
Som van de geworven baten	1.310.000	1.070.000
Verkoop van producten of diensten	-	-
Rentebaten en baten uit beleggingen	-	6.000
Totaal der baten	1.310.000	1.076.000
Besteed aan doelstellingen	650.000	780.000
Kosten van werving	270.000	170.000
Kosten beheer en administratie	270.000	157.000
	1.190.000	1.107.000
	120.000	- 31.000

Het lustrum is in deze begroting voorzichtigheidshalve niet opgenomen. Als het event door gaat zal dat met name impact hebben op de baten uit evenementen en de daarvoor benodigde wervingskosten. Alle bedragen zijn in euro's.

Risicobeheersing

Risicomanagement is geïntegreerd in de dagelijkse operatie en strategie van stichting DON. Door een effectieve structuur van interne controles wordt er continu gemonitord welke risicogebieden er aandacht behoeven. In bereiken van doelstellingen wordt de stichting impliciet geconfronteerd met risico's. Hierop moet door de verschillende niveaus binnen de organisatie adequaat worden gereageerd.

Verkeerde strategische keuzes

Het bestuur is verantwoordelijk voor de beleidsbepaling en wordt hierin bijgestaan door de raad van toezicht. Zij zien toe op een verantwoorde opzet en aansturing van de stichting. Bij strategische keuzes, die invloed hebben op de doelstellingen van de stichting, worden er naast de raad van toezicht, belanghebbenden betrokken en externe professionals ingezet voor advies en toetsing.

Investerings in onderzoek

Door te investeren in fundamenteel wetenschappelijk onderzoek hoopt DON dat diabetes type 1 wordt genezen. Fundamenteel onderzoek brengt echter het risico met zich mee dat er geen garanties kunnen worden gegeven dat beoogde resultaten worden behaald binnen de vooraf gestelde termijn. Dit risico wordt beperkt doordat de onderzoeken die de stichting steunt worden uitgevoerd door topwetenschappers in gerenommeerde laboratoria wereldwijd. Aanvragen voor financiering worden door de wetenschappelijke raad beoordeeld en voorgelegd aan externe referenten alvorens er een advies voor honorering

wordt uitgebracht naar het bestuur. Bij goedkeuring worden er tussentijdse rapportages en evaluatiemomenten ingebouwd met de mogelijkheid om de financiering tussentijds te beëindigen.

Terugloop van inkomsten

DON is afhankelijk van giften van donateurs. Bij terugloop van het aantal donateurs en daarbij dalende inkomsten kan er minder worden besteed aan doelbestedingen. Door de focus op major donors, donateurs die de stichting steunen voor een periode van vijf jaar, wordt dit risico beheerst. Er wordt veel tijd geïnvesteerd in het uitbreiden van het netwerk en het vergroten van het aantal major donors. In de organisatie van fondsenwervende evenementen worden er verschillende go/no-go momenten in gebouwd die bij tegenvallende verkoopresultaten de mogelijkheid bieden het evenement geen doorgang te laten vinden.

Reputatieschade

DON vindt het van groot belang een betrouwbare partner te zijn, een goed imago en vertrouwen van donateurs zijn hierbij essentieel. Reputatieschade zou zich kunnen vertalen in daling van het aantal donateurs, afname in betrokkenheid met minder inkomsten als gevolg. De stichting kan reputatieschade oplopen door negatieve berichtgeving in de media. Het risico op reputatieschade wordt beperkt door dagelijks toezicht op alle online en offline communicatie over DON en het werkkterrein, in de media.

Geldstroom bij fondsenwervende evenementen

Een risico waar DON mee wordt geconfronteerd is de contante geldstroom bij fondsenwervende evenementen. Op evenementen van DON worden hoofdzakelijk donatiekaartjes gebruikt welke machtiging geven tot afschrijving, het risico wordt hierdoor beperkt. Zodra er tijdens een activiteit contant wordt gedoneerd, wordt de donateur gevraagd een cash donatieformulier te ondertekenen.

Fraude

Betalingen worden gedaan via een geavanceerd online boekhoudsysteem. Via dit systeem worden facturen door meerdere personen gecontroleerd. Voor betaling van facturen zijn twee handtekening nodig, waarbij diegene die accordeert (financieel manager) niet diegene is die betaalt (directeur).

Beleggen

Middelen die niet op korte termijn nodig zijn voor de bijdragen aan onderzoeken of het dagelijkse beheer van de stichting worden zoveel mogelijk op spaarrekeningen geplaatst. Deze spaarrekeningen worden aangehouden bij ABN AMRO.



Jaar- rekening

Balans per 31-12-2020

Na bestemming saldo baten en lasten

Balans	31 december 2020	31 december 2019
Activa		
1. Materiële vaste activa	1.402	1.983
2. Financiële vaste activa	841.500	872.105
Vorderingen en overlopende activa		
3. Te innen gelden	620.233	674.111
4. Overige vorderingen en overlopende activa	3.289	17.865
	623.522	691.976
5. Liquide middelen	1.528.306	1.850.920
Totaal activa	2.994.730	3.416.984
Passiva		
6. Reserves en fondsen		
Continuïteitsreserve	145.00	145.000
Bestemmingsreserve	473.532	624.315
	618.532	769.315
7. Langlopende schulden	1.230.000	1.355.00
Kortlopende schulden		
Leveranciers	7.106	11.983
8. Belastingen en premies SV	41.344	46.324
9. Overige schulden en overlopende passiva	1.097.748	1.234.362
	1.146.198	1.292.669
Totaal passiva	2.994.730	3.416.984

Alle bedragen zijn in euro's.



Staat van baten en lasten

	Werkelijk 2020	Begroot 2020	Werkelijk 2019
Baten			
Baten van particulieren	955.405	470.000	526.188
Baten van bedrijven	649.354	500.000	827.285
Baten van organisaties zonder winststreven	77.221	100.000	122.335
11. Som van de geworven baten	1.681.980	1.070.000	1.475.808
Verkoop van producten of diensten	131	0	0
Som van de baten	1.682.111	1.070.000	1.475.808
Lasten			
12. Besteed aan doelstellingen			
Fundamenteel onderzoek	1.185.000	750.000	1.375.000
Voorlichting	87.262	30.000	58.737
	1.272.262	780.000	1.433.737
13. Wervingskosten			
Kosten eigen fondsenwerving	110.254	170.000	336.811
	110.254	170.000	336.811
Kosten uit beheer en administratie			
14. Personeel	111.691	77.000	73.393
15. Overige lasten	229.964	80.000	93.066
	341.655	157.000	166.459
Som der lasten	1.724.171	1.107.000	1.937.007
Saldo vóór financiële baten en lasten	- 42.060	- 37.000.	- 461.199
16. Saldo van financiële baten en lasten	- 108.723	6.000	5.879
Saldo van de baten	- 150.783	- 31.000	- 455.320
Bestemming saldo			
Continuïteitsreserve	0	0	0
Bestemmingsreserve	- 150.783	- 31.000	- 455.320
	- 150.783	- 31.000	- 455.320

Alle bedragen zijn in euro's.

Grondslagen voor financiële verslaggeving

Algemene grondslagen

De jaarrekening van Stichting Diabetes Onderzoek Nederland met zetel en vestigingsplaats te Amsterdam, adres Koningin Wilhelminaplein 12, is ingericht volgens in Nederland algemeen aanvaarde waarderingsgrondslagen. De jaarrekening is opgesteld in euro's. De waardering van activa en passiva en de bepaling van het resultaat vinden plaats op basis van historische kosten, tenzij anders vermeld.

Baten en lasten worden toegerekend aan het jaar waarop ze betrekking hebben. Winsten worden slechts opgenomen voor zover zij op balansdatum zijn gerealiseerd. Verplichtingen en mogelijke verliezen die hun oorsprong vinden voor het einde van het verslagjaar, worden in acht genomen indien zij voor het opmaken van de jaarrekening bekend zijn geworden.

De jaarrekening is opgesteld conform de Richtlijnen voor de jaarverslaggeving 650 "Fondsenwervende instellingen". De belastingdienst merkt Stichting Diabetes Onderzoek Nederland aan als Algemeen Nut Beogende Instelling (ANBI).

Grondslagen voor de waardering van activa en passiva

Continuïteit van de activiteiten

Deze jaarrekening is opgesteld uitgaande van de continuïteitsveronderstelling.

Schattingen bij de toepassing van de grondslagen van waardering en resultaatbepaling

De opstelling van de jaarrekening vereist dat de directie oordelen vormt en schattingen en veronderstellingen maakt die van invloed zijn op de toepassing van grondslagen en de gerapporteerde waarde van activa en verplichtingen, en

van baten en lasten. De daadwerkelijke uitkomsten kunnen afwijken van deze schattingen. De schattingen en onderliggende veronderstellingen worden voortdurend beoordeeld. Herzieningen van schattingen worden opgenomen in de periode waarin de schatting wordt herzien en in toekomstige perioden waarvoor de herziening gevolgen heeft. Er zijn geen waarderingsgrondslagen naar de mening van de directie die kritisch zijn ten aanzien van schattingen en veronderstellingen voor het weergeven van de financiële positie.

Financiële instrumenten

Financiële instrumenten omvatten vorderingen onder vlottende activa, liquide middelen en kortlopende schulden. Alle financiële instrumenten worden bij de eerste opname verwerkt tegen reële waarde, inclusief direct toerekenbare transactiekosten. Na de eerste opname worden financiële instrumenten gewaardeerd tegen verkrijgingsprijs. Stichting Diabetes Onderzoek Nederland kent geen afgeleide financiële instrumenten.

Materiële vaste activa

De materiële vaste activa worden gewaardeerd op verkrijgingsprijs, verminderd met de cumulatieve afschrijvingen en indien van toepassing met bijzondere waardeverminderingen. De afschrijvingen worden gebaseerd op de verwachte toekomstige gebruiksduur en worden berekend op basis van een vast percentage van de verkrijgingsprijs, rekening houdend met een eventuele residuwaarde. Er wordt afgeschreven vanaf het moment van ingebruikneming.

Grondslagen voor de staat van baten en lasten

Algemeen

Het resultaat wordt bepaald als het verschil tussen het totaal der baten en het totaal der lasten. De baten en lasten worden bepaald met inachtneming van de hiervoor vermelde grondslagen voor waardering en toegerekend aan het verslagjaar waarop zij betrekking hebben. Voorzienbare verplichtingen en mogelijke verliezen die hun oorsprong vinden voor het einde van het boekjaar worden meegenomen indien zij voor het opmaken van de jaarrekening bekend zijn geworden en wordt voldaan aan de voorwaarden voor het opnemen van voorzieningen.

Baten uit eigen fondsenwerving

Onder baten uit eigen fondsenwerving worden verantwoord de in het boekjaar (bruto) ontvangen c.q. toegezegde gelden uit hoofde van donaties en sponsoring, alsmede de bruto opbrengst van de door DON georganiseerde evenementen.

Kosten eigen fondsenwerving

Hieronder vallen alle kosten die direct te maken hebben met de activiteiten behorend bij het werven van fondsen. Te denken valt bijvoorbeeld aan het verzenden van mailings aan donateurs of bedrijven en kostprijs van verkoop goederen. De toedeling van de kosten aan de doelstelling of fondsenwerving is gebaseerd op de geschatte tijdsbesteding hieraan van de medewerkers.

Kosten evenementen

Hieronder vallen alle kosten die direct te maken hebben met de activiteiten behorend bij het organiseren van evenementen. Voorbeelden hiervan zijn het versturen van uitnodigingen of het huren van locaties of cateringbedrijven.

Lastenverdeling

Personeelslasten worden op basis van tijdsbesteding verdeeld over "Voorlichting", "Kosten beheer en administratie" en "Werving van baten".

Financiële vaste activa

De onder de financiële vaste activa opgenomen leningen u/g worden bij eerste verwerking opgenomen tegen de reële waarde en vervolgens gewaardeerd tegen de geamortiseerde kostprijs, onder aftrek van noodzakelijk geachte voorzieningen. Deze voorzieningen worden bepaald op basis van individuele beoordeling van de vorderingen.

Vorraden

Vorraden worden gewaardeerd tegen verkrijgingsprijs of lagere netto-opbrengstwaarde.

Vorderingen

De vorderingen worden bij eerste verwerking opgenomen tegen de reële waarde en vervolgens gewaardeerd tegen de geamortiseerde kostprijs. De reële waarde en geamortiseerde kostprijs zijn gelijk aan de nominale waarde. Noodzakelijk geachte voorzieningen voor mogelijke verliezen als gevolg van oninbaarheid worden in mindering gebracht. Deze voorzieningen worden bepaald op basis van individuele beoordeling van de vorderingen.

Liquide middelen

De liquide middelen zijn gewaardeerd tegen de nominale waarde. Indien middelen niet ter vrije beschikking staan, dan wordt hiermee bij de waardering rekening gehouden.

Kortlopende schulden

Opgenomen leningen en schulden worden bij eerste verwerking opgenomen tegen de reële waarde en vervolgens gewaardeerd tegen de geamortiseerde kostprijs.

Toelichting op de balans per 31-12-2020

	2020	2019
1. Materiële vaste activa		
Stand per 1 januari		
Aanschafwaarde	7.938	7.938
Cumulatieve afschrijvingen	- 5.955	- 4.630
Boekwaarde per 1 januari	1.983	3.308
Mutaties in de boekwaarde		
Desinvestering	- 3.271	
Investeringen	854	0
Afschrijvingen	- 1.435	- 1.325
Saldo mutaties in het boekjaar	- 3.852	- 1.325
Stand per 31 december		
Aanschafwaarde	5.521	7.938
Cumulatieve afschrijvingen	- 4.119	- 5.955
Boekwaarde per 31 december	1.402	1.983

De materiële vaste activa betreffen computerapparatuur en kantoormeubilair. De computerapparatuur wordt aangehouden voor de bedrijfsvoering. Computers worden in 3 jaar afgeschreven, meubilair in 5 jaar. Alle bedragen zijn in euro's.

	2020	2019
2. Financiële vaste activa		
Lening aan Ipadic		
Stand per 1 januari	106.225	100.688
Bijschrijving rente	0	5.537
Afboeking	106.225	0
Stand per 31 december	0	106.225
Te innen gelden langlopend		
Stand per 1 januari	765.880	665.260
Nieuwe donaties	685.000	622.500
Te innen binnen 12 maanden	- 609.380	- 505.380
Annuleringen en correcties		- 16.500
Stand per 31 december	841.500	765.880
3. Te innen gelden		
Te innen gelden	147.853	253.481
Te innen toegezegde gelden < 12 maanden	472.380	424.380
Voorziening	0	- 3.750
	620.233	674.111

De te innen gelden betreffen alle nog niet ontvangen eenmalige donaties en termijnen van meerjarige donaties die reeds vervallen zijn. De te innen toegezegde gelden < 12 maanden betreffen alle meerjarige donaties die binnen 12 maanden vervallen. De meeste meerjarige donaties worden toegezegd voor een periode van 5 jaar. De post Te innen toegezegde gelden betreft de termijn van de meerjarige donaties die nog niet vervallen zijn. Alle bedragen zijn in euro's.

	2020	2019
4. Overige vorderingen en overlopende activa		
Vooruitbetaalde facturen	3.064	17.344
Vooruitbetalingen	200	200
Te ontvangen rente	25	320
	3.289	17.865

Alle overlopende activa hebben een looptijd van minder dan één jaar. Alle bedragen zijn in euro's.

	2020	2019
6. Liquide middelen		
Betaalrekeningen	8.887	102.557
Spaarrekeningen	1.519.419	1.748.363
	1.528.306	1.850.920

De liquide middelen zijn gewaardeerd tegen nominale waarde. De saldi bij de banken staan zoveel mogelijk op rentedragende rekeningen. Alle gelden op de spaarrekeningen zijn direct opvraagbaar. Over de spaargelden werd in 2020 nauwelijks nog rente ontvangen (0%). Alle bedragen zijn in euro's.

7. Reserves en fondsen	Continuïteitsreserve	Bestemmingsreserve	Totaal
Stand per 1 januari	145.000	624.315	769.315
Bestemming resultaat	0	- 150.783	- 150.783
Boekwaarde per 31 december	145.000	473.532	618.532

De continuïteitsreserve wordt aangehouden om zeker te stellen dat de stichting ook in de toekomst aan haar verplichtingen kan voldoen. Voor de noodzakelijk geachte omvang van de continuïteitsreserve wordt gekeken naar de voor het komende jaar begrootte kosten van de organisatie van de stichting (exclusief de kosten voor het organiseren van de evenementen). Deze kosten worden voor 2021 begroot op circa 270.000 euro Deze kosten dienen voor minimaal 50% gedekt te worden. De reserve mag niet groter zijn dan 1,5 keer de jaarlijkse kosten van de werkorganisatie. Dat maximum wordt niet overschreden. Alle bedragen zijn in euro's.

8. Langlopende schulden aan onderzoeken	2020	2019
Stand per 1 januari	1.355.000	1.160.000
Nieuwe toezeggingen	1.185.000	1.375.000
Reeds betaald	- 252.500	
Kortlopend deel	- 1.057.500	- 1.180.000
Boekwaarde per 31 december	1.230.000	1.355.000

De nog te betalen subsidies betreffen alle contractuele toezeggingen aan de onderzoeken die door DON worden gesteund, voor zover deze niet binnen 12 maanden voldaan moeten worden. Alle bedragen zijn in euro's.

	2020	2019
9. Belastingen en premies SV		
Omzetbelasting	34.710	41.237
Loonheffingen	6.634	5.087
	41.344	46.324

	2020	2019
10. Overige schulden en overlopende passiva		
Te betalen vakantiegeld / vakantiedagen	4.699	5.129
Nog te ontvangen facturen	16.011	62.105
Vooruitontvangen donaties	19.538	69.943
Nog te betalen subsidies	1.507.500	1.080.000
Overige overlopende passiva	0	17.185
	1.097.748	1.234.362

	2020	2019
10a. Nog te betalen subsidies < 12 maanden		
Stand per 1 januari	1.080.000	705.000
Betaalde subsidies	- 1.080.000	- 805.000
Toevoeging aan kortlopend deel	1.057.500	1.180.000
	1.057.500	1.080.000

De nog te betalen subsidies betreffen alle contractuele toezeggingen aan de onderzoeken die door DON worden gesteund en die binnen 12 maanden opeisbaar zijn. Deze zijn als volgt te specificeren:

Onderzoek (* = nieuw)	Toezegging	Opeisbaar 2021	Langlopend
Regmed XB	1.000.000	200.000	
Vrije universiteit Brussel	375.000	125.000	
Hebreeuwse universiteit	250.000	50.000	
Stichting Bontius (LUMC)	425.000	80.000	
LUMC Arnaud Zaldumbide	750.000	150.000	150.000
LUMC Françoise Carlotti	500.000	100.000	200.000
Bart Roep	500.000	100.000	200.000
AMC U2CTI *	500.000	100.000	300.000
Aart van Apeldoorn *	310.000	77.500	155.000
LUMC Eelco de Koning *	375.000	75.000	225.000
Totaal	4.985.000	1.057.500	1.230.000

Alle bedragen zijn in euro's.

Toelichting op de resultaten over boekjaar 2020

	Particulieren	Bedrijven	Organisaties zonder winststreven	Totaal
11. Som van de geworven baten				
Donaties en giften	934.475	325.895	16.221	1.276.591
Samenwerking met bedrijven	-	-	-	-
a. Opbrengst eigen evenementen	-	155.877	15.000	170.877
b. Baten uit overige fondsenwerving	20.930	147.882	46.000	214.812
c. Acties van derden	-	19.700	-	19.700
	955.405	649.354	77.221	1.681.980

Van de donaties is 54% afkomstig van vaste donateurs. Deze meerjarige donaties zijn in de regel voor een periode van 5 jaar. Alle bedragen zijn in euro's.

	2020	2019
11a. Opbrengst eigen evenementen		
DON Masters	170.877	143.061
Overige evenementen	0	76.883
	170.877	219.944

Deze opbrengsten betreffen de verkopen van deelnemingsbewijzen (tafels, flights, toegangskaarten) en sponsorpakketten. In de deelnamebewijzen is een grote giftcomponent (75%) opgenomen. Eventuele opbrengst uit veilingen gehouden tijdens deze evenementen, zijn apart vermeld in de staat baten. Alle bedragen zijn in euro's.

	2020	2019
11b. Baten uit eigen fondsenwerving		
Veilingen	214.812	204.215
Kosten van veilingen	0	- 7.513
	214.812	196.702

De veiling vond in 2020 plaats tijdens de DON Masters. De opbrengst van de veiling kan grotendeels besteed worden aan de doelstellingen van stichting DON. Alle veilingitems werden om niet door donateurs ter beschikking gesteld. Alle bedragen zijn in euro's.

	2020	2019
11c. Baten uit acties door derden		
Baten uit acties door derden	19.700	40.837
Gemaakte kosten	0	- 7.627
	19.700	33.210

DON is regelmatig het goede doel van landelijke of lokale evenementen georganiseerd door derden. De organisatoren van deze evenementen doneren een deel van de baten van hun evenement of van een charity dag tijdens het evenement aan een goed doel. Eventueel door DON gemaakte kosten werden verrekend met deze baten. Alle bedragen zijn in euro's.

Lastenverdeling	Doelstellingen		Wervingskosten	Kosten beheer en administr.	Totaal 2020	Begroot 2020	Totaal 2019
	Onderzoek	Voorlichting					
Subsidies en bijdrage	1.185.000	-	-	-	1.185.000	780.000	1.375.000
Personeelskosten	-	68.559	35.341	111.691	215.591	190.000	207.586
Kantoor en algemene kosten	-	18.703	74.913	229.964	323.580	137.000	354.421
Totaal	1.185.000	87.262	110.254	341.655	1.724.171	1.107.000	1.937.007

	2020	2019
12. Besteed aan doelstellingen		
Onderzoeken		
Bart Roep	0	500.000
VU Brussel	0	375.000
LUMC Françoise Carlotti	0	500.000
Amsterdam UMC	500.000	0
Stichting Bontius	375.000	0
Aart van Apeldoorn	310.000	0
	1.185.000	1.375.000
Voorlichting		
	87.262	58.737
	1.272.262	1.433.737

De kosten van voorlichting bestonden in 2020 voor driekwart uit de hieraan besteede uren van de eigen organisatie. In 2020 werd 76% van de verkregen baten besteed aan doelstellingen. Alle bedragen zijn in euro's.

	2020	2019
13. Wervingskosten		
Kosten organisatie (personeel)	35.341	101.113
Inkopen t.b.v. evenementen	60.960	189.706
Overige kosten fondsenwerving	13.953	45.992
	110.254	336.811

De kosten van eigen fondsenwerving bestaat uit twee delen: de kosten van de inkopen, zoals de huur van locaties en de aankleding hiervan en het deel van de personeelskosten van tijdsbesteding wordt toegewezen aan de diverse evenementen. Aangezien er in 2020 nauwelijks evenementen mogelijk waren is slechts 16% van de personeelskosten gerelateerd aan de eigen fondsenwerving. Door covid-19 zijn diverse kleinere evenementen afgelast. De tijdsbesteding aan evenementen was daardoor relatief laag dit jaar. Alle bedragen zijn in euro's.

14. Personeel

Lonen en salarissen	131.650	140.840
Sociale lasten	23.718	28.464
Overige personeelkosten	60.223	38.282
Deel kosten fondsenwerving	- 35.341	- 101.113
Deel Voorlichting	-68.559	- 33.080
	111.691	73.393

De organisatie bestond in 2020 uit 2,6 FTE's (2,6 in 2019). De kosten van personeel waren hoger dan in 2019 als gevolg van het inhuren van extra hulp voor het opvangen van ziekteverzuim en zwangerschapsverlof. Alle bedragen zijn in euro's.

15. Overige lasten

Kantoor	69.920	48.025
Accountantskosten en adviseurs	18.205	34.549
Marketing	96.450	8.078
Afschrijvingen	1.436	1.326
Overige algemene kosten	43.953	1.088
	229.964	93.066

Alle bedragen zijn in euro's.

	2020	2019
16. Saldo van financiële baten en lasten		
Financiële baten	81	6.847
Financiële lasten	- 108.804	- 968
Buitengewone lasten	- 106.225	0
	- 108.723	5.879

Alle middelen die niet op korte termijn nodig zijn voor de bijdragen aan de onderzoeken, het organiseren van evenementen of het dagelijks beheer van de stichting, worden zoveel mogelijk op spaarrekeningen geplaatst. Het gemiddelde saldo op de spaarrekeningen dat wordt aangehouden bij ABN AMRO bedroeg in 2020 ongeveer 1,63 miljoen euro.

In 2018 werd een lening verstrekt aan Ipadic om deze venture in staat te stellen een prototype te ontwikkelen voor een inwendige insulinepomp. Het lijkt erop dat het bedrijf het financieel niet gaat redden en de lening niet zal kunnen terugbetalen. Een faillissement lijkt moeilijk afwendbaar. De lening is daarom uit voorzichtigheid volledig afgewaardeerd. Alle bedragen zijn in euro's.

Niet in de balans opgenomen passiva

Lease verplichtingen

De stichting heeft sinds 2020 een leaseauto in gebruik. Het leasecontract loopt af op 31 maart 2023. De resterende leaseverplichting bedraagt € 23.210,82.

Controleverklaring van de onafhankelijke accountant

Stichting Diabetes Onderzoek Nederland
Koningin Wilhelminaplein 12 A.01, A.08, A.09
1062 HK AMSTERDAM

CONTROLEVERKLARING VAN DE ONAFHANKELIJKE ACCOUNTANT

Aan: het bestuur en Raad van Toezicht van Stichting Diabetes Onderzoek Nederland

Verklaring over de in het jaarverslag opgenomen jaarrekening 2020

Ons oordeel

Wij hebben de jaarrekening 2020 (pagina 32-47) van Stichting Diabetes Onderzoek Nederland te Amsterdam gecontroleerd.

Naar ons oordeel geeft de in dit jaarverslag opgenomen jaarrekening een getrouw beeld van de grootte en de samenstelling van het vermogen van Stichting Diabetes Onderzoek Nederland per 31 december 2020 en van het resultaat over 2020 in overeenstemming met de in Nederland geldende RJ-Richtlijn 650 Fondsenwervende organisaties.

De jaarrekening bestaat uit:

1. de balans per 31 december 2020 met een balanstotaal van € 2.994.730;
2. de staat van baten en lasten over 2020 met een resultaat van - € 150.783 (tekort); en
3. de toelichting met een overzicht van de gehanteerde grondslagen voor financiële verslaggeving en andere toelichtingen.

De basis voor ons oordeel

Wij hebben onze controle uitgevoerd volgens het Nederlands recht, waaronder ook de Nederlandse controlestandaarden vallen. Onze verantwoordelijkheden op grond hiervan zijn beschreven in de sectie 'Onze verantwoordelijkheden voor de controle van de jaarrekening'.

Wij zijn onafhankelijk van Stichting Diabetes Onderzoek Nederland zoals vereist in de Verordening inzake de Onafhankelijkheid van accountants bij assurance-opdrachten (ViO) en andere voor de opdracht relevante onafhankelijkheidsregels in Nederland. Verder hebben wij voldaan aan de Verordening Gedrags- en Beroepsregels Accountants (VGBA).

Wij vinden dat de door ons verkregen controle-informatie voldoende en geschikt is als basis voor ons oordeel.

Verklaring over de in het jaarverslag opgenomen andere informatie

Naast de jaarrekening en onze controleverklaring daarbij, omvat het jaarverslag andere informatie, die bestaat uit:

- het verslag van het bestuur;
- de overige gegevens.

Op grond van onderstaande werkzaamheden zijn wij van mening dat de andere informatie:

- met de jaarrekening verenigbaar is en geen materiële afwijkingen bevat;
- alle informatie bevat die op grond van de in Nederland geldende RJ-Richtlijn 650 'Fondsenwervende organisaties' vereist is.

Correspondentie
Postbus 327
3360 AH
Sliedrecht

0172 - 750 175
info@withaccountants.nl
www.withaccountants.nl
@withaccountants

IBAN NL71 INGB 0667 8301 62
KvK 28112484

Wij hebben de andere informatie gelezen en hebben op basis van onze kennis en ons begrip, verkregen vanuit de controle of anderszins, overwogen of de andere informatie materiële afwijkingen bevat. Met onze werkzaamheden hebben wij voldaan aan de vereisten in de Nederlandse Standaard 720. Deze werkzaamheden hebben niet dezelfde diepgang als onze controlewerkzaamheden bij de jaarrekening.

Het bestuur is verantwoordelijk voor het opstellen van de andere informatie, waaronder het bestuursverslag in overeenstemming met RJ-Richtlijn 650 Fondsenwervende organisaties.

Beschrijving van verantwoordelijkheden met betrekking tot de jaarrekening

Verantwoordelijkheden van het bestuur en de Raad van Toezicht voor de jaarrekening

Het bestuur is verantwoordelijk voor het opmaken en getrouw weergeven van de jaarrekening in overeenstemming met de in Nederland geldende RJ-Richtlijn 650 Fondsenwervende organisaties. In dit kader is het bestuur verantwoordelijk voor een zodanige interne beheersing die het bestuur noodzakelijk acht om het opmaken van de jaarrekening mogelijk te maken zonder afwijkingen van materieel belang als gevolg van fouten of fraude.

Bij het opmaken van de jaarrekening moet het bestuur afwegen of de stichting in staat is om haar werkzaamheden in continuïteit voort te zetten. Op grond van genoemd verslaggevingsstelsel moet het bestuur de jaarrekening opmaken op basis van de continuïteitsveronderstelling, tenzij het bestuur het voornemen heeft om de stichting te liquideren of de activiteiten te beëindigen of als beëindiging het enige realistische alternatief is. Het bestuur moet gebeurtenissen en omstandigheden waardoor gerede twijfel zou kunnen bestaan of de stichting haar activiteiten in continuïteit kan voortzetten, toelichten in de jaarrekening.

De Raad van Toezicht is verantwoordelijk voor het uitoefenen van toezicht op het proces van financiële verslaggeving van de stichting.

Onze verantwoordelijkheden voor de controle van de jaarrekening

Onze verantwoordelijkheid is het zodanig plannen en uitvoeren van een controleopdracht dat wij daarmee voldoende en geschikte controle-informatie verkrijgen voor het door ons af te geven oordeel. Onze controle is uitgevoerd met een hoge mate maar geen absolute mate van zekerheid waardoor het mogelijk is dat wij tijdens onze controle niet alle materiële fouten en fraude ontdekken. Afwijkingen kunnen ontstaan als gevolg van fouten of fraude en zijn materieel indien redelijkerwijs kan worden verwacht dat deze, afzonderlijk of gezamenlijk, van invloed kunnen zijn op de economische beslissingen die gebruikers op basis van deze jaarrekening nemen. De materialiteit beïnvloedt de aard, timing en omvang van onze controlewerkzaamheden en de evaluatie van het effect van onderkende afwijkingen op ons oordeel.

Een meer gedetailleerde beschrijving van onze verantwoordelijkheden is opgenomen in de bijlage bij onze controleverklaring.

Was getekend te Sliedrecht, 11 juni 2021.

WITH accountants B.V.
W.G. Oosterom MSc RA

Bijlage.

Bijlage bij onze controleverklaring over de jaarrekening 2020 van Stichting Diabetes Onderzoek Nederland

In aanvulling op wat is vermeld in onze controleverklaring hebben wij in deze bijlage onze verantwoordelijkheden voor de controle van de jaarrekening nader uiteengezet en toegelicht wat een controle inhoudt.

Wij hebben onze accountantscontrole professioneel kritisch uitgevoerd en hebben waar relevant professionele oordeelsvorming toegepast in overeenstemming met de Nederlandse controlestandaarden, ethische voorschriften en de onafhankelijkheidseisen. Onze controle bestond onder andere uit:

- het identificeren en inschatten van de risico's dat de jaarrekening afwijkingen van materieel belang bevat als gevolg van fouten of fraude, het in reactie op deze risico's bepalen en uitvoeren van controlewerkzaamheden en het verkrijgen van controle-informatie die voldoende en geschikt is als basis voor ons oordeel. Bij fraude is het risico dat een afwijking van materieel belang niet ontdekt wordt groter dan bij fouten. Bij fraude kan sprake zijn van samenspanning, valsheid in geschrifte, het opzettelijk nalaten transacties vast te leggen, het opzettelijk verkeerd voorstellen van zaken of het doorbreken van de interne beheersing;
- het verkrijgen van inzicht in de interne beheersing die relevant is voor de controle met als doel controlewerkzaamheden te selecteren die passend zijn in de omstandigheden. Deze werkzaamheden hebben niet als doel om een oordeel uit te spreken over de effectiviteit van de interne beheersing van de stichting;
- het evalueren van de geschiktheid van de gebruikte grondslagen voor financiële verslaggeving en het evalueren van de redelijkheid van schattingen door het bestuur en de toelichtingen die daarover in de jaarrekening staan;
- het vaststellen dat de door het bestuur gehanteerde continuïteitsveronderstelling aanvaardbaar is. Tevens het op basis van de verkregen controle-informatie vaststellen of er gebeurtenissen en omstandigheden zijn waardoor gerede twijfel zou kunnen bestaan of de stichting haar activiteiten in continuïteit kan voortzetten. Als wij concluderen dat er een onzekerheid van materieel belang bestaat, zijn wij verplicht om aandacht in onze controleverklaring te vestigen op de relevante gerelateerde toelichtingen in de jaarrekening. Als de toelichtingen inadequaat zijn, moeten wij onze verklaring aanpassen. Onze conclusies zijn gebaseerd op de controle-informatie die verkregen is tot de datum van onze controleverklaring. Toekomstige gebeurtenissen of omstandigheden kunnen er echter toe leiden dat een stichting haar continuïteit niet langer kan handhaven;
- het evalueren van de presentatie, structuur en inhoud van de jaarrekening en de daarin opgenomen toelichtingen;
- het evalueren of de jaarrekening een getrouw beeld geeft van de onderliggende transacties en gebeurtenissen.

Wij communiceren met het bestuur en Raad van Toezicht onder andere over de geplande reikwijdte en timing van de controle en over de significante bevindingen die uit onze controle naar voren zijn gekomen, waaronder eventuele significante tekortkomingen in de interne beheersing.



**Stichting Diabetes
Onderzoek Nederland**
Modrôme, Koningin
Wilhelminaplein 12 A.08
1062 HK Amsterdam

+31 20 244 00 16
info@don.nl
don.nl

